月圆品情 中秋专刊

阳泉日报
2013年9月18日 星期三
编辑:冯莹雅 校对:武衡 组版:李琮

你问我爱你有多深
月亮代表我的心……

“拇指族”过中秋

——智能手机趣味应用之中秋节

中秋节,“拇指族”有得玩儿了,多款与中秋节相关的趣味应用,让你不会寂寞。但是,也别忘了放下手机,与家人一起度过一个难忘的中秋之夜哦!

免费APP(智能手机的第三方应用程序):

● **iMoonCake:帮吃货们挑选最好吃的月饼**

精致的月饼图,一定会让你垂涎欲滴。在这里,你还可以学到月饼文化知识。

● **中秋猜灯谜**

这是中秋夜的应景玩意儿,让大家一边赏月一边猜。这个APP有多条趣味灯谜,最适合和情人一起动脑筋。

● **叮叮猜灯谜**

叮叮猜灯谜包含了电子版的中秋灯笼,4款可爱得意的小叮叮灯笼配合令人回味无穷的背景音乐以及生动有趣的中秋灯谜,绝对会让你会心微笑!

收费APP:

● **Mooncake HD:吃月饼**

这是一款配合中秋佳节的有趣小游戏。游戏画风可爱、老少皆宜。

● **“愤怒的小鸟”中秋版**

“愤怒的小鸟”中秋版加入了中国特有的中秋节主题,为小鸟注入了全新的中国风元素,古色古香的中国建筑场景,定能让你感受与众不同的小鸟大战。

图书APP:

● **海燕出版社:中秋节**(限时免费)

通过iPad播放图片并且配备非常悦耳的女声讲解来给大家讲述后裔射日和嫦娥奔月的故事。既是教小朋友,也帮我们唤起了儿时的回忆。 (据新浪网)

囧段子

懂得唐伯虎的人不多,秋香算一个;懂得贾宝玉的人不多,黛玉算一个;懂得你的人不多,嫦娥算一个。中秋节到了,二师弟,别忘了去广寒宫送月饼。老规矩,祝大家中秋节快乐,人人有月饼吃。

那些闲不住的字母:
O:我长得最像月饼。
C:我也是月饼,只是被人咬了一口。
D:我也是月饼,只是被人切了一刀。
Q:我也是月饼,嗯……只是露了点儿馅。
(据网易博客)

猜猜看

广告也疯狂

这些中秋节个性广告词,你知道都是从哪些耳熟能详的品牌广告“拿来”的吗?读一读、看一看,数数自己能猜出几个来!(答案在哪里?报纸翻转有惊喜!)

1.不过寻常中秋!
2.中秋不回家,死一般的感觉。
3.中秋无极限!
4.是什么人,过什么样的中秋!
5.今年中秋不喝酒,要喝就喝天佑德!
6.中秋想家,你想,我也想!
7.中秋偶遇,一切皆有可能。
8.中秋有点甜!
9.大家一起过中秋,才是真的中秋。
10.去年一个人过中秋,不瞌睡;今年回家过中秋,睡得香。
11.你知道中秋思乡的味道吗?
12.中秋,让沟通无处不在!
13.中秋恒久远,月圆永留传!
14.给中秋一颗思乡的“心”。
15.中秋一杯酒,亲人两行泪!
16.何以团圆,唯有中秋!
17.原来月亮可以更圆的!
18.心有多大,月饼就有多大!

(据荆楚网)

1.美特斯邦威 2.特步 3.百事 4.森马 5.脑白金 6.汇仁肾宝 7.李宁 8.农夫山泉 9.好迪 10.白加黑 11.清嘴 12.中国移动 13.某品牌珠宝 14.英特尔奔腾 15.交通标语 16.杜康酒 17.美的 18.中央电视台

有事有焦点

哪儿的月亮有情调

——网友盘点2013年中秋节诗情画意赏月地

年年岁岁饼相似,岁岁年年月不同!中秋在即,2013年中秋节国内最具诗情画意的赏月地在哪儿?看看网友们评出的结果,赶紧带上你爱的人,去寻觅属于你们的诗情画意吧!

杭州 西湖三潭印月

三潭印月,西湖十景之一,风景秀丽、景色清幽,享誉中外。

湖中建成有3座石塔,相传为苏东坡在杭疏浚西湖时所创设。(现有石塔为明代重建)有趣的是,这3座塔腹中空,球面体上排列着5个等距离圆洞,若在月明之夜,洞口糊上薄纸,塔中点燃灯光,洞形印入湖面,呈现33个月亮,真月和假月其影确实难分,夜景十分迷人,故得名“三潭印月”。但是,据说只有在月朗天晴的中秋之夜才能观赏到33个月亮这一奇异景致。

网友“琪琪怪怪”说:据他所知,中秋之夜,这里会相当浪漫,他会带着女友从成都飞到杭州西湖边“赏月”。

扬州 二十四桥明月夜

唐代诗人杜牧的“二十四桥明月夜,玉人何处教吹箫”,令人不禁向往去扬州的二十四桥一赏那别有韵味的中秋月。

二十四桥为单孔拱桥,汉白玉栏杆,如玉带飘逸,似霓虹卧波。该桥长24米,宽2.4米,栏柱24根,台级24层,似乎处处都与“二十四”对应。洁白栏板上彩云追月的浮雕,桥与水衔接处巧云状湖石堆叠,周围遍植馥郁丹桂,使人随时看到云、水、花、月,体会到“二十四桥明月夜”的妙境,遥想杜牧当年的风流佳话。

网友“娜不一样”说:中秋之夜,皓月升空,驻足二十四桥桥头,仰望天上月,俯看水中月,耳畔仿佛传来若有若无的箫声。

北京 卢沟晓月

卢沟晓月是北京古时八景之一,其意境是由远山、近水、晓月、美桥之情趣,相互映衬,浑然一体而构成的。卢沟桥一带“每当晴空月正,野旷天低,曙色苍苍,波水淼淼”。

网友“好盆友”说:“这个月亮太有名啦,希望中秋当天这里人不要太多,给俺留个车位啊!”

南京 秦淮娇月

华灯初上,十里秦淮娇媚无比。从夫子庙登画舫,夜游秦淮河,笙歌曼舞之间,感受昔日金粉堆积的秦淮河畔的万种风情。

月明之时,天上明月会在文德桥两边的秦淮河中形成两个“半月”,这一绝无仅有的奇观,使文德桥赏月成为南京中秋的传统民俗活动。一桥两月,其中奥妙恐怕只有身临其境方能知晓。

网友“天使”说:“夜游秦淮河,文德桥赏月”,是江南中秋活动的最好安排之一。这个中秋,她一定要跟家人来到这里。

大理 “风花雪月”之洱海月

大理有四大景色,分别是苍山雪、洱海月、上关花、下关风,合称“风花雪月”。四景各有特色,各有一段流传千年的传说故事。

每到农历八月十五日的中秋节晚上,居住在大理洱海边的白族人家都将木船划到洱海中,欣赏倒映在海中的金月亮,天光、云彩、月亮和海水相映在一起,形成一幅优美的图画。

网友“乖乖娃”说:我是武侠迷,中秋节去云南旅游,要到苍山去寻觅《天龙八部》的印记,导游要给力点,赶到中秋节当天到大理哦!

桂林 三月同归

广西桂林的象鼻山也是中秋夜的最佳赏月地。象鼻和象身中间有一水月洞,江水从洞中横贯而过。每到中秋之夜,皓月当空,驾小舟驶入水月洞,呈现出“水底有明月,水上明月浮;水流月不去,月去水还流”的“三月同归”奇景。

网友“天天开心”说:桂林山水甲天下,早就想来了,趁着中秋节,一起来赏月吧!

三亚 天涯明月

三亚市的鹿回头山顶公园是中秋赏月的好地方。时值良辰,登高望远,极目天涯,聆听“鹿回头”的动人故事,传说、美景,如诗、如画。

网友“你说我说”说:我和家人恰好在海南旅游,来这里赏月,真是“近水楼台先得月”!

崂山 太清水月

崂山是山东半岛的主要山脉。山海相连、山光海色是崂山风景的一大特色。在中秋夜晚海月东升之际,登上青岛崂山太清宫东边的山顶,面临烟波浩渺的大海,清丽宁静,回首眺望太清宫,参差的高楼耸入云端,天上的月与水中的月交相辉映,水生光,月更明,如入画中。

网友“妹妹好乖”说:“坐在海边,喝着啤酒,赏着月亮,嫦娥姐姐也会羡慕我吧?”

宜宾 三江双月

“三江口”位于四川省宜宾市,每到晴朗的中秋之夜,圆月冉冉升空,三江吻合处平静无波,流沙雪白,在波光粼粼的江水中,竟可看到两轮皓月,一明一暗,美不胜收。

网友“雯雯”说:从重庆去宜宾赏月,男友的想法很有情调,我准了! (据人民网)

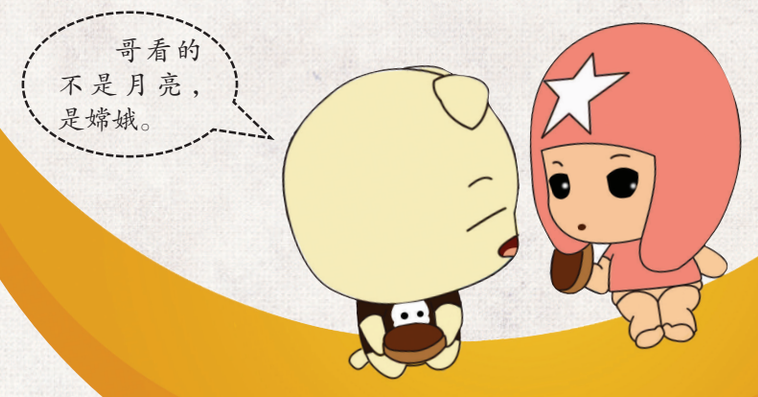

(选自漫画《华加猪之中秋节》)

有图有内涵

看漫画 知民俗

如果你不喜欢书本上刻板地传授的中秋民俗知识,那就跟着网友们通过漫画知晓中秋民俗吧!中秋将近,一帮有才的网友们绘漫画普及中秋民俗知识,一时间得到广泛呼应、粉丝成群。

观潮

在古代,浙江一带除中秋赏月外,观潮可谓又一中秋盛事。中秋观潮的风俗由来已久,汉朝以后,中秋观潮之风更盛。有文字记载,宋代中秋观潮之风达巅峰。

观潮

走月

在皎洁的月光下,人们衣着华美,三五结伴,或游街市,或泛舟秦淮河,或登楼观赏月华,谈笑风生。旧时南京人“走月”还有一种特殊的祈盼之举:凡没生儿子的已婚妇女,要去游夫子庙,随后再跨过一座桥,相传即可有“梦熊之喜”(意生男孩)。

玩兔儿爷

在北京一带的民俗中,中秋节祭兔儿爷实在是庄重不足而游戏有余的,尽管略显得对神不大尊敬,但反映了民间敬神心理的变化。

熬夜

民间相传,中秋夜越晚睡越长寿。所以有人以此祈求长寿,但更多现代年轻人借此机会玩儿个通宵。

偷葱偷菜

相传未婚少女如果在中秋夜偷得别家菜圃中的蔬菜或葱,就表示她将来会遇到一个如意郎君。台湾有句俗语“偷着葱,嫁好郎;偷着菜,嫁好婿。”指的就是这一习俗。

吃螺、芋头

民间认为,中秋田螺,可以明目。有人指出,中秋前后是田螺空怀的时候,腹内无小螺,因此肉质特别肥美。如今在广州民间,不少家庭在中秋期间都有炒田螺的习惯。也有人认为,中秋食芋头,寓意辟邪消灾,并有表示不信邪之意。

(据猫扑网)

玩兔儿爷

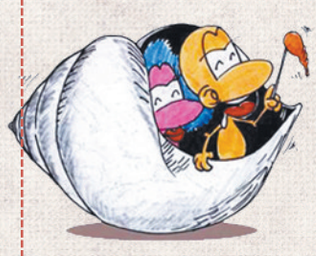

吃螺、芋头

偷葱偷菜