书海观潮

日前发布的第十五次全国国民阅读调查报告显示，去年我国成年国民人均纸质图书阅读量为4.66本

书，还要读得更多些

中国新闻出版研究院日前在京发布第十五次全国国民阅读调查报告，数据显示，2017年我国成年国民人均纸质图书阅读量为4.66本，“听书”快速增长，城乡居民阅读状况差距较大。

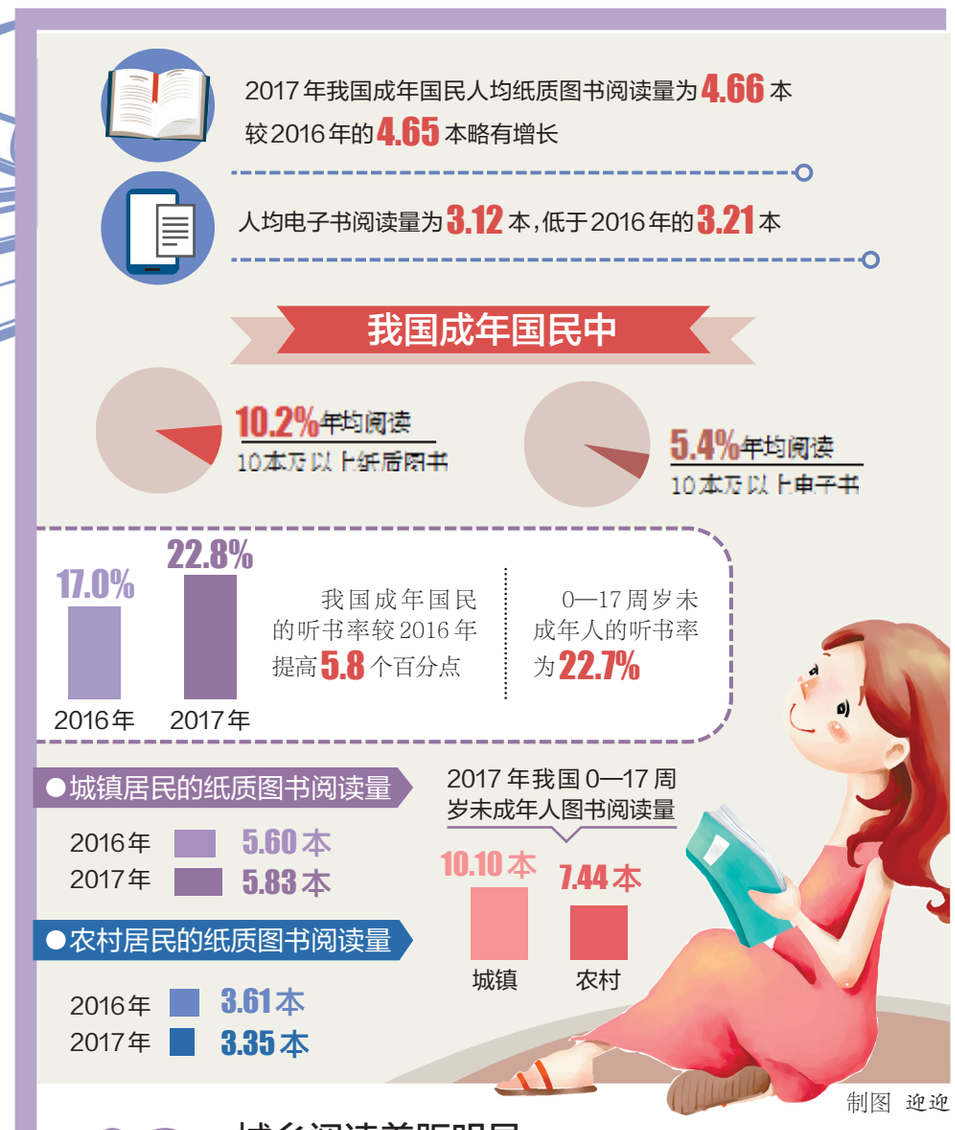

制图 迎迎

01 人均纸质图书阅读量略增，近四成人认为自己读书少

调查发现，2017年我国成年国民人均纸质图书阅读量为4.66本，较近几年变化不大。对此，国民阅读率调查项目负责人徐升国认为，首先，阅读媒介的多样化分流了一部分，读者用手机、平板电脑阅读等方式看书没有纳入纸质图书的阅读统计之中；其次从国际上看，纸质图书的阅读量普遍在缓慢下降，我国能够保持平稳和略有增长，殊为不易。

在调查中，近四成的成年国民认为自己的阅读数量较少，1.7%的国民认为自己的阅读数量很多，8.8%的国民认为自己的阅读数量比较多，37.7%的国民认为自己的阅读数量一般，39.5%的国民认为自己的阅读数量很少或比较少。同时，64.2%的成年国民认为有关部门应当举办读书活动或读书节，城镇居民中认为应该举办读书活动或读书节的比例为63.4%，农村居民中这一比例为65.2%，可见农村对此类活动的需求更为旺盛。

“日本人均年阅读11本书，韩国9本，美国7本，法国8本，这些国家开展全民阅读历史悠久，国民文化素养较高，和他们相比，我们还有不小的差距。人均阅读量增长缓慢也昭示我们，培养阅读习惯不是一朝一夕的事，需要更长期的努力，久久为功才会有更明显的成效。”徐升国表示。

02 综合阅读率和数字化阅读率双增，两成以上国民爱听书

报告显示，2017年我国成年国民包括书报刊和数字出版物在内的各种媒介的综合阅读率为80.3%，较2016年的79.9%有所提升，数字化阅读方式（网络在线阅读、手机阅读、电子阅读器阅读等）的接触率为73.0%，较2016年的68.2%上升了4.8个百分点，成年国民各媒介综合阅读率与数字化阅读方式的接触率保持增长势头。

调查发现，有声阅读成为国民阅读新的增长点，移动有声APP平台已经成为听书的主流选择。2017年，我国有两成以上的国民有听书习惯。同时，听书的方式也很多元，我国成年国民中，有10.4%的人选择移动有声APP平台听书；7.4%的人选择通过广播听书；5.3%的人选择通过微信语音推送听书。

03 城乡阅读差距明显，建议全民阅读向农村倾斜

报告指出，我国城乡居民不同介质阅读率和阅读量均存在明显差异。我国城镇居民的图书阅读率为67.5%，较2016年的66.1%高1.4个百分点。农村居民的图书阅读率为49.3%，略低于2016年的49.7%。

对此，中国新闻出版研究院院长魏玉山比较担心：“不管是在传统载体上，还是在数字化载体上，农民的阅读率、阅读量和城镇居民相比都落后不少，特别是农村儿童的阅读情况与城镇儿童相比差距很大。”魏玉山表示，必须加大农村阅读基础设施建设，充分发挥农家书屋等农村基层文化设施的作用。同时，政府在组织开展全民阅读活动时，应把重点向农村转移和倾斜。

（据《人民日报》 作者：张贺）

日报云阅读

扫二维码，延伸阅读《这个时代的阅读》
短网址：http://shouji.lyd.com.cn/n/858475

读家之言

“精心准备”的阅读

法国哲学家笛卡尔说，读一本好书，就是和许多高尚的人谈话，而且是经过精心准备的谈话，他们展示的不是别的，是他们思想中的精华。笛卡尔说的这个“经过精心准备”意味深长。写作要“精心准备”，阅读同样要“精心准备”。

随着时代的进步，特别是当人类进入数字化和网络化时代，阅读便利化普及化已成为广泛的事实，电脑、阅读器、手机、微信应用及听书软件，使得阅读或准阅读变得随时随地可以实现。从面向大众进行文化分享这个意义上讲，阅读便利和普及化反映了文化民主，是社会进步的一个具体表征。但数字化和网络化也导致文化传播在海量、无差别的同时，常常容易流于粗糙和轻率，使信息不可避免地变得越来越膨胀与“过剩”。

数字化信息的海量与琐碎，极为迅速和有效地占用人们的时间，分散人们的注意力。大家在电子化网络化阅读中满足于知道更多事情，难以或不会有意识停下来思考知道以外和所知背后的东西。网络的和数字化也不可避免地将一些观念、思维方式、表达方式普及开来，如碎片化、拼接、轻浅、跳跃与替代等，从而影响人们的思想意识和行为方式。随着那种沉下心来边阅读边在书页上写写画画的过程被省略，也就意味着边阅读边沉思，阅读时心与手、眼与头脑同时运转的机制被取消了。

笛卡尔所说的好书，展示的是思想的精华，而思想的精华作为人类进化中的精神收获，是人类在完善自身、提升自身与丰富自身过程中累积的富于反省意义的体会，理解起来注定要有难度，需要阅读者的充分准备。这种难度决定了阅读根本不可能所见即所得，而是需要倾注时间、精力，在相对安静的环境和心境下完成。

越是能够打败时间的作家和作品，其理解难度可能越大。对于这些作品的阅读与理解，没有“经过精心准备”，断然不可能实现。“精心准备”的阅读意味着主动挑战阅读的难度，自觉克服阅读的惰性，有意识规避一些花哨的新书、鸡汤文、职场秘籍或所谓成功学。经常接触舒适度高、内容浅近、甜腻平白的东西，会让你逐渐放弃思考，放弃接触超过自己理解惰性的东西。优秀思想成果看似不一定雅俗共赏，有理解难度，不一定非要教给我们一些以前不懂的东西，却能够超出一般意义上的知识提供，给我们以有益于心智的启发，这才是其真正的不同凡响之处。“经过精心准备”的阅读，经过对这些人类思想精华的认真消化与吸收，相信能够促使人们对历史与现实进行再思考，不断检视自己对待万物、对待世界的态度，从而去推动社会的进步与人性的完善。

每次在机场过安检的时候总会发现，不少旅客除手机之外，还把电脑、kindle和ipad一股脑儿都带着去旅行，这4样东西中的随便哪一样都可以装载上千册的“书”，但这些“书”的命运如何呢？如果每个旅行的人都要求自己只带一本书，结果又会怎样？ 据《人民日报》（海外版） 作者：梁鸿鹰

本版转载文章作者，请联系编辑（电子邮箱：lyrbshb@163.com）告知地址，以奉稿酬。

小记者消防安全研学活动举办

小记者消防安全研学活动开始啦！本活动由洛阳市公安消防支队与洛阳市小记者协会联合开展，洛阳市小记者协会将定期组织洛报小记者走进各消防中队，学习消防知识，增强安全意识，提高自我保护能力；让小记者们与一线消防战士面对面，聆听真实的消防救援故事，学习消防器材的使用方法。

学习消防知识 体验消防工作

学习消防知识从小做起，更要从自身做起。在日常生活中，我们经常听闻有火灾发生，比如家中燃气泄漏，行驶中的汽车起火，人流量比较大的商场、写字楼起火等。无论是自然灾害还是人为事故，小记者们都应从小学习消防知识，增强安全意识，保护好自身安全。

在小记者消防安全研学活动中，小记者们将走进消防队，参观消防车辆，认识消防装备，了解消防器材，学习灭火技巧。此外，小记者们还可以在现场体验使用消防器材，在实践中学会应对消防危险。

（资料图片）

聆听救援故事 学习逃生自救

20多层的高楼起火了该怎么办？消防战士在救援中都遇到过哪些危急情况？用什么样的方法才能以最短的时间控制火势？小记者们将观看消防攻坚技巧表演，并与“消防英雄”面对面，聆听一线救援故事，了解日常生活中有哪些容易引起火灾的不良习惯，学会正确的逃生和自救方法。

参与此次活动的小记者表示将认真学习消防知识，并向家人做好消防安全的宣传，让更多的人了解火灾的危险性，更加注重消防安全，筑起安全防线。（李丽影）

小记者研学进行时

用绘画给孩子种下“绿色”理想

为了引导孩子从小树立“绿水青山就是金山银山”“人与自然和谐共生”的观念，培养小朋友的环保意识，4月22日世界地球日当天，小记者教育培训中心的艺空间少儿美术班在建业凯旋广场举行了一场公益儿童绘画活动。

本次活动的主旨是用绘画给孩子插上想象的翅膀。活动现场设置了手绘T恤、手工黏土、书法体验3个项目，通过老师的讲解，孩子们尽情地发挥创造力与想象力，将自己心目中地球的样子以不同的形式呈现出来。一些家长也跃跃欲试，与孩子一起完成创作。

在书法体验区，老师对孩子们进行一对一指导，从握笔姿势到运笔起落，都进行详细的讲解。孩子们认真书写，完全没有被商场环境所影响。一些爷爷奶奶也忍不住拿起毛笔来试一把。

在随后的作品分享过程中，孩子们的奇思妙想让老师和家长惊喜万分，纷纷为孩子的创造力和想象力点赞。

袁依主 文/图

老少齐上阵

扫二维码了解小记者协会的精彩活动
小记者热线：63232410