强化村党组织领导核心地位,建强“领头雁”队伍,加强基层党建工作保障

打造推动乡村振兴的党建“引擎”

【重大专项】党建引领:

深入推进“河洛党建计划”,全面提高以党的建设为根本的基层基础工作质量,到2022年,基层党组织政治领导力、思想引领力、群众组织力、社会号召力显著增强,“河洛党建计划”基层党建品牌全面叫响。

党建进果园 助农奔小康 (资料图片)

党政军民学,东南西北中,党是领导一切的。习近平总书记强调,要打造千千万万个坚强的农村基层党组织,为推动乡村组织振兴提供源源不竭的动力。

农村基层党组织强不强,基层党组织书记行不行,直接关系乡村振兴战略的实施效果好不好。市委十一届十次全会明确,在党建引领上,无论农村社会结构如何变化,无论各种经济社会组织如何发育,农村基层党组织的领导地位不能动摇、战斗堡垒作用不能削弱。要深入实施“河洛党建计划”,持续抓好基层党组织带头人队伍和党员队伍建设、软弱涣散基层党组织整顿,办好基层党建实事,保证广大党员和群众坚定不移听党话、跟党走。

巩固核心:强化村党组织领导核心地位

一个村容破败、管理混乱、集体“欠账”的村子,用了不到一年时间,从昔日的“难点村”变成了今天的“先进村”。这些变化,让新安县五头镇包沟村村民直呼“想不到”。

包沟村的变化,离不开现任村党支部书记潘卫星和新一届村“两委”班子。放弃退休生活的潘卫星,上任伊始,围绕建强村“两委”班子发力,带领广大党员群众外出学习、苦练“内功”,修建党建文化广场、农耕文化园,建设扶贫车间,修路、安装路灯、通自来水,改善了村民的生产生活条件,村民们赞不绝口。

由于历史原因,当前一些农村基层党组织软弱涣散,严重削弱了乡村振兴的基础。筑牢乡村基层党建之基,必须要构建理想信念坚定、充满活力的农村基层党组织,带领广大群众走上乡村振兴之路。

乡村振兴行动方案明确,要确保农村发展思路由村党组织研究确定,社会事务由村党组织牵头落实,思想文化活动由村党组织主导开展。要深入实施党支部建设工程,到2020年,全市2/3的村党组织完成标准化规范化建设;到2022年,全市村党组织基本完成标准化规范化建设,其中“五星支部”占比不低于20%。

强化村党组织领导核心地位,务必要补齐软弱涣散村党组织这块“短板”。今后,我市将进一步规范村级组织运行,深化拓展“四议两公开”工作法,推行村级“小微权力清单”制度和述职述廉、经济责任审计、村级巡察等制度,深入推进“逐村观摩、整乡推进”活动,持续整顿软弱涣散村党组织。

建强队伍:提升农村带头人队伍整体素质

过去,一些基层党组织班子带头人能力不强,不懂政策法规,发展路子不对,或是安于现状、消极应付,严重影响了党委政府在群众中的形象和公信力。可以说,一个村“两委”班子的整体素质高低、能力强弱,对当地经济发展和社会和谐有重要影响。

“经过学习,不仅开拓了思路和眼界,提升了对农村政策和业务的掌握,更感受到组织对我们年轻村干部的关怀,觉得肩上的责任感、使命感更强了。”昨日,参加了村(社区)优秀后备人才提升培训的汝阳县付店镇泰山村党支部书记耿亚说。

村子强不强,要靠“领头雁”。汝阳县高度重视农村带头人和村后备干部队伍建设,去年村(社区)“两委”换届后,该县组织220名村支部书记到濮阳、新乡、安阳进行培训。今年5月,该县组织112名村支部书记和产业致富带头人、村后备干部到浙江省安吉县开展乡村振兴专题培训。今年年底前,汝阳县还将拿出40余万元对108名村干部和村级后备干部进行学历提升,进一步强化农村带头人队伍素质。

乡村振兴行动方案指出,要抓好“选、育、管、用、储”5个关键环节,建强“领头雁”队伍。市、县每年至少对村党组织书记全部轮训一次,并实施村干部学历提升计划。同时,我市将通过乡土人才回归、院校定向培养、县乡统筹招聘等方式,为每个村储备3至7名后备干部,并选树一批优秀村党组织书记,开展“1+N”结对帮带。

今年起,我市将深入开展“不忘初心、牢记使命”主题教育,引导农村党员充分发挥先锋模范作用,大力推广党员联系户“1+10”、无职党员“一编三定”、党员积分管理等工作法,为广大农村培养造就一支高素质专业化的基层党组织带头人队伍,加快推进乡村振兴。

强化保障:提升农村基层党组织阵地凝聚力

夏夜的晚风吹散了酷热,在新安县五头镇神堂村的党建一条街上,村里的老人饭后散步聊天,几个孩子在旁边追逐嬉戏。

今年以来,神堂村打造出一条350米长的党建一条街,村党群服务中心、文化活动中心、卫生室、影剧院、乡村大舞台、小学和幼儿园等比邻而坐,这里成了村里最热闹的地方。村党支部书记王万子介绍,如今,村民们都把党建一条街称作“便民大道”。

基础不牢,地动山摇。建强基层党组织的同时,一定要提升基层党组织为民服务的能力和水平,让基层党组织有人干事、有钱办事、有章理事。

市委全会指出,要办好基层党建实事,不断增强党在农村的政治领导力、思想引领力、群众组织力、社会号召力,保证广大党员和群众坚定不移听党话、跟党走。

围绕强化基层党建工作保障问题,乡村振兴行动方案提出,我市将完善村级组织运转经费保障水平的动态调整机制,进一步加大经费投入力度,确保村级组织运转经费稳定增长。

同时,农村党群服务中心要科学布局便民服务站、文体娱乐室、警务室、矛盾调解化解室、法律服务工作室、医疗卫生室、家风家训馆等,不断提升党群服务中心的服务功能,让广大党员满意,让千万群众满意,为实现乡村振兴凝聚人心、提振人气。

本报记者 李梦龙 通讯员 杨孟岩 张伊霖

乡村振兴进行时 行动方案

强化民主监督实效 助力脱贫攻坚工作

本报讯 (记者 李梦龙 实习生 郑锋龙 通讯员 陈振豪)昨日,我市召开各民主党派市委脱贫攻坚民主监督工作座谈会,深入贯彻落实习近平总书记关于扶贫工作重要论述精神,学习贯彻中央、省、市有关会议精神,部署相关工作。

会议指出,各有关部门要深化认识、增强使命担当,深刻领会脱贫攻坚民主监督的重大意义、独特优势和重要作用,进一步增进政治共识、彰显自身优势,扎实做好脱贫攻坚民主监督工作。

会议强调,要把握重点、提升监督实效,立足专业和资源优势,紧盯关键、紧盯质量、紧盯作风开展精准监督,力求提出特色鲜明、针对性强的意见建议,促进脱贫攻坚工作务实、过程扎实、结果真实。要展现形象、锤炼优良作风,在监督中凝聚共识、改进作风、磨练队伍,展示民主党派的良好作风和形象。要协调配合、增强工作合力,各级党委政府和统战部门要积极配合、协调解决脱贫攻坚民主监督中遇到的困难问题,进一步提升各民主党派民主监督实效,为打赢脱贫攻坚战凝聚人心、智慧和力量。

会上,致公党省委有关负责人通报了对口洛阳脱贫攻坚民主监督工作安排,各民主党派市委、市扶贫办和洛宁、嵩县县委统战部负责人等作了发言。

市领导娄会峰、魏险峰、王军、肖宏滨、程相朝、魏世忠等参加会议。

坚持建管并重完善配套设施 不断提升群众获得感幸福感

本报讯 (记者 白云飞)昨日上午,随着首批车辆顺利驶入李屯立交洛阳龙门站方向匝道,王城大道快速路李屯立交正式完工通车。这也标志着经过11个月持续攻坚,王城大道快速路洛河以南段全线贯通。

当日上午,市委常委、常务副市长王琰君带领市直有关部门相关负责同志来到李屯立交,现场体验通行状况,认真察看桥面声屏障、指示牌、护栏、路灯、标线等配套设施安装情况,看望慰问奋战在一线的工程建设者,并就建好、管好、维护好工程设施提出要求。

王城大道快速路洛河以南段与隋唐园立交连接,往南下穿开元大道、牡丹大道,上跨关林路,与伊洛路交会处设置大型互通立交,终点与李屯桥连接,其中隧道全长1033米,高架段全长6790米,全线实现了“无红灯”快速通行。

王琰君在调研时指出,王城大道快速路建设工程是市委、市政府确定的重大基础设施项目和民生工程。经过持续攻坚,李屯立交工程建成通车,再一次创造了“洛阳速度”“洛阳效率”。下一步,要坚持建管衔接、建管并重,加快完善配套设施,把便民惠民利民的理念贯穿城市规划建设管理全过程,更加彰显城市形象,不断提升群众获得感、幸福感。

政务要闻

■ 8日至昨日,中华全国总工会经费审查委员会抵洛开展帮扶资金、送温暖资金专项审计调研工作。在洛期间,中华全国总工会经费审查委员会对我市总工会高度重视困难职工帮扶资金落实、帮扶困难职工各项保障取得的成绩给予充分肯定,并对下一步工会帮扶资金管理和使用提出了建议。市人大常委会副主任、市总工会主席吉振华参加相关活动。(智慧 孙雪芹)

洛阳龙门通用机场开工建设

位于万安山区域,计划今年年底前具备通航条件

本报讯 (记者 戚帅华 通讯员 焦昱纬 李苾)我市将再添一个新机场!昨日上午,洛阳龙门通用机场开工奠基仪式在伊滨经开区寇店镇举行,该机场计划今年年底前具备通航条件。

洛阳龙门通用机场是我市抢抓国家、省加快通用航空产业发展的机遇,促进旅游经济发展、提升城市品位,助推区域通航产业发展、完善综合交通体系的重要建设项目。该机场选址位于我市东南部的万安山区域,横跨伊滨经开区寇店镇和偃师市大口镇,距洛阳北郊机场直线距离约33公里。

按照建设方案,洛阳龙门通用机场一期按A2类通用机场标准建设,占地约400亩,先期建设800米跑道和相关航管、气象、服务设施等。一期工程将主要用于开展空中作业、飞行培训、旅游观光等通用航空飞行任务。随后,该机场二期将把跑道向东延长至1200米,增加非精密仪表导航设施,建成A1类通航机场,具备中小型公务机运营条件。未来,该机场将落实市委、市政府提出的航空产业发展“一体两翼一基地”定位,承接洛阳北郊机场部分功能,为洛阳北郊机场改扩建腾出更多发展空间,使中心城区的两个机场形成运输航空与通用航空优势互补的发展态势。

市委常委、副市长胡衡庐等参加开工奠基仪式。

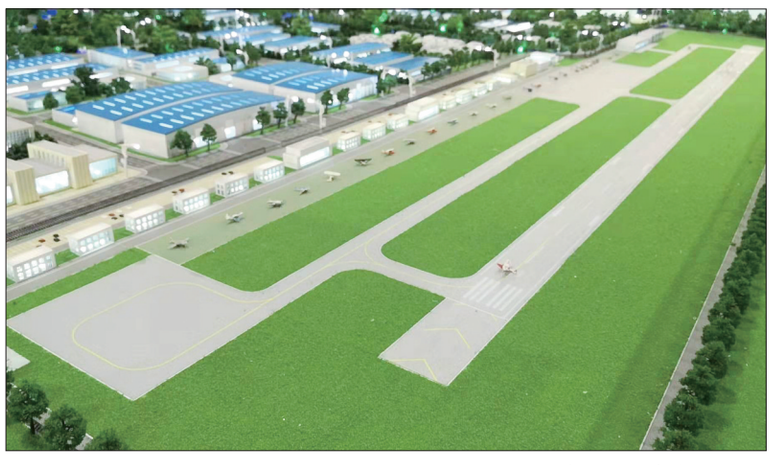
洛阳龙门通用机场效果图

驻豫全国人大代表来洛调研城镇化建设工作

(上接01版)要坚持规划引领、城乡统筹,坚持乡村振兴战略与新型城镇化战略协调推进,遵循科学规律、找准定位,持续完善管理机制、健全政策服务,鼓励各地因地制宜、大胆创新,积极培育特色产业,推动农村一、二、三产业融合发展,促进城乡同发展、共繁荣。

市领导吴中阳、李金迎、刘冠瑜参加相关活动。

(上接01版)

会议还听取了今年以来全市重点项目建设情况汇报。会议指出,实施“97172”合理有效投资行动计划,加快重点项目建设,是推动经济高质量发展的重要抓手和着力点。要保持攻坚力度,狠抓项目建设,优化营商环境,精准破解难题,注重质量效果,努力培育更多“参天大树”,为经济社会持续健康发展提供强有力的支撑。

会议原则通过《洛阳市创建国家食品安全示范城市工作实施方案》,要求修改完善、报市委同意后印发实施。按照方案,我市将全面启动创建国家食品安全示范城市工作,全面提升食品安全治理能力和保障水平。会议指出,民以食为天,食以安为先。要深入贯彻落实习近平总书记关于加强食品安全“四个最严”的一系列重要指示精神,落实责任,加大投入,强化督导,广泛动员,扎扎实实开展创建工作,全力确保人民群众“舌尖上的安全”。

会议还研究了其他事项。

立足新起点 建功新时代

涧西区税务局认真落实国家减税降费政策,上半年共办理减税31406万元,有力地支持了企业发展

涧西区税务局积极投身征管改革大业,挂牌成立一年来,认真落实国家税务总局和省、市税务局改革决策部署,倾情服务广大纳税人、缴费人,开创了“事合、人合、力合、心合”的新局面,为地方税收长远发展筑牢根基,持续释放国税地税征管体制改革利国、利民、利企、利税的新成效。

征管体制改革开辟新格局

自国税地税征管体制改革工作启动以来,该局严格按照上级改革方案,成立征管体制改革领导小组,健全“1+9+18+N+1”改革组织体系,确定各小组工作职责,通过机构合并、职能整合,打破原有两套系统运行的体制机制壁垒,顺利实现管理一把尺子、执法一个口径、服务一个标准,新机构于2018年7月20日顺利挂牌。当年10月25日,该局党委召开了国地税机构改革落实“三定”暂行规定会议,至此全局干部职工全部“各就各位”,一大批干部因机构规格调整降低了职务安排,他们用个人的“舍”换取了组织的“得”、以个人的“退”换取了改革的“进”,展现出了“甘当改革铺路石”的高风亮节,队伍整体上思想不乱、工作不断、干劲不减,实现了“事合、人合、力合、心合”的改革目标,得到了省税务局改革巡察组的肯定,全区征管改革迈出坚实一步。

纳税服务实现新提升

该局牢固树立“机构改革、服务先行”的理念,优化办税流程、简化审批程序,全面推行“一厅通办”,对5大类168个办税事项实现最多跑一次。通过网上税务局、手机APP办税、各类自助办税终端,形成网上、线上、掌上多点开花,初步实现足不出户“一网通办”,大大节约了纳税人办税时间,办税大厅被授予“河南省巾帼文明岗”称号。同时,该局作为全市税务系统唯一参加国家税务总局组织的纳税人满意度调查单位,局党委高度重视,召开了全局优化营商环境提升纳税人满意度动员大会,开展多轮次的大走访和大回访活动,先后走访纳税人5000余户,回访纳税人210余户,举行各类座谈会132次。印制了税企联系卡和税务事项联系卡,发放到每一个纳税人手中。例征期内,办税服务厅设置1个窗口推行午间不间断服务和早上提前半小时服务。创新推行周末预约办税制度,业务量大或业务复杂的纳税人可以预约每月例征期内的周末办税。涧西税务人用辛勤指数换来了纳税人的满意指数,被市依法行政领导小组评为“服务型执法示范点”。

从严治党开创新局面

涧西税务局始终把抓好党建作为最大政绩,认真履行“一岗双责”,一级抓一级、层层抓落实,确保“两个责任”落地,在具体落实上坚持立足“三个阵地”,为改革奠定了坚实的思想基础。全局立足党建文化阵地,充分发挥“三新讲习所”“道德讲堂”等平台载体作用,探索推行具有特色的“12366”党建工程,创新发展了“守四铁纪律、作五型表率、创六心思维”的党建工作新模式,组织开展专题民主生活会、党委中心组学习、领导干部上党课、主题党日等活动,将党建文化氛围渗透到全体党员干部工作生活的每一个细节;严格按照“坚决依法收好税,坚决不收‘过头税’,坚决落实减免税,坚决打击偷骗税”的“四个坚决”要求,坚持“抓早抓紧、抓细抓实”的原则,扎实党建工作助力全局组织收入稳中向好。

减税降费助推高质量发展

该局紧扣2019年税收工作主题,始终把减税降费当作一项重要政治任务抓牢、抓实、抓细,在“应享尽享”退税攻坚中,坚持“退的快、退的准、退的对”,确保退税数据真实,截至6月底该局已对4727户次“应享尽享”小微企业纳税人退税71.23万元。该局上半年,共办理减免税额31406万元,其中增值税17816万元、企业所得税5692万元、个人所得税6664万元、六税两费1623万元,较好地落实了国家减税降费各项税收优惠政策,有力地支持了企业发展。

时代大潮奔流不息,改革永远在路上。涧西税务人将始终不忘初心、牢记使命,以抓好组织收入为中心,以落实减税降费为主题,以服务纳税人、缴费人为宗旨,以促进地方经济社会高质量发展为己任,真抓实干、攻坚克难,以新作为新气象点亮新税务、树立新形象、建功新征程,高质量推进新时代涧西税收现代化,以优异成绩向新中国成立70周年献礼。 (白永田)