不忘初心 牢记使命

陈俊武的“跨度”

近一段时间,陈俊武院士获授“时代楷模”称号的消息被新闻媒体广泛报道后,在全国引起热烈反响,大家纷纷祝福这位为祖国健康工作70年的长者,为他的“跨度”致敬。

时间的跨度。

陈俊武院士从新中国成立那年参加工作,直到现在还每周一、三、五坚持到单位上班,查阅资料、研究课题,必要时还到项目现场走一走看一看。按60岁退休计算,陈俊武院士比很多同志多工作了30年,他是标标准准的与共和国同成长、共进步。

空间的跨度。

陈俊武祖籍福建,生于北京,北大毕业后到台湾谋职。新中国成立前,陈俊武克服重重困难,毅然决然带着母亲从台湾返回大陆,投身新中国建设,主动要求到生活条件艰苦的抚顺人造石油厂工作。1969年年底,根据国家战略需要,他又随石油工业部抚顺设计院搬迁到宜阳县张坞乡竹园沟,从此扎根洛阳埋头奋斗至今。他这大南大北地奔波、对角线式的搬迁,笃定的是他心中的石油事业,空间在变,报国初心始终如一。

专业的跨度。

陈俊武小时候痴迷药学,大学学的是化学,大学毕业后一心扑在人造石油上,自此开始了漫长的石油炼制生涯。他先后主持完成了快速床、湍流床、掺炼渣油的催化裂化等一系列新工艺、新技术、新设备和新产品开发,指导设计了国内首套快速床催化裂化、首套全提升管催化裂化、首套同轴式催化裂化、首套渣油催化裂化装置……

陈俊武院士在办公室接受本报记者采访 (资料图片)

这些技术、装置,非专业人员很难深刻理解其中奥妙和价值所在。但我们不难发现,这里面有个共同的特点:“新”和“首”,这是一种“从无到有”的跨越。这就是为什么中央宣传部在授予陈俊武院士“时代楷模”称号决定中评价他为我国炼油工业作出的贡献时,特意用了“开创性”三个字。

不光如此。20世纪90年代初,已离开公司领导岗位的陈俊武院士并没有选择安逸,而是把目光投向了新的领域。2007年3月,时年八旬的陈俊武院士在一个座谈会上再表决心:“我体质和思维尚好,在今后五到十年仍可从事两方面工作:一是具体指导重大工程技术开发,二是探讨能够胜任的宏观战略性课题、提供咨询建议,例如近年开展的石油替代战略研究,涉及资源、运输、生产技术与经济、合理消费与节约、环境保护等众多领域和化学、化工、生物、机械等众多学科,还包括预测学和决策学……我从个人兴趣出发,愿意为此学习过去不熟悉的知识……”

陈俊武院士是这样说的,也是这样做的。

近些年,陈俊武院士先后参加了神华集团煤直接液化、宁煤集团煤间接液化等多个煤制油项目预可研、可行性研究评审、成果鉴定和技术评审,指导项目团队完成了甲醇制烯烃从实验室到工业中试和工业示范装置的“两次一百倍”工程化技术开发,形成了我国独有的甲醇制烯烃战略性新产业,对确保国家能源安全具有深远意义。

2010年至2012年,陈俊武院士又把精力放在了温室气体排放和低碳经济领域,连续三年共发表了10余篇论文,出版了24万字的《中国中长期碳减排战略目标研究》专著,以大量的图表、数据,为国家碳排放政策制定、能源结构调整、能源使用效率提高等提出了科学建议。

“这三年是陈院士最累的三年。”陈俊武院士的助手陈香生坦言,“对于一个已经80多岁的老人,如果没有对国家高度的责任感、没有严肃认真的科学态度,不可能密集、连续发表这么多的论文和专著!”

国家需要什么就钻研什么、需要去哪里就去哪里……陈俊武院士用70年光阴,完成了一次又一次惊人的跨越。

这样的跨度,在一定程度上见证和成就了新中国炼油工业的发展历程,也完美诠释了一位老党员、老科学家的初心和使命。

那天,本报记者在陈俊武院士办公室采访他。情到深处,他语气坚定地说:“从加入中国共产党的那一天起,我就做好以身许国、一生献科学的准备了,无怨无悔!”

这个话从90多岁的老人口中说出,竟是那么的令人肃然起敬!

本报记者 孙自豪 通讯员 刘倩

“时代楷模”陈俊武

不忘初心 牢记使命 洛阳革命先驱人物

吴芝圃

(1906—1967)

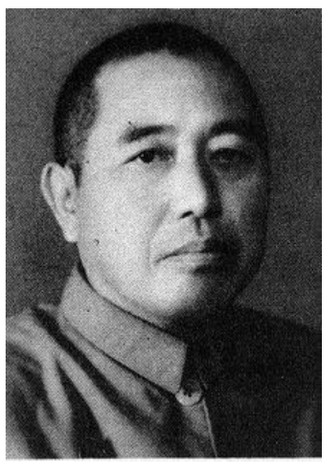

吴芝圃

吴芝圃,原名殿祥,字芝圃,1906年生,河南省杞县赵村(今傅集乡赵村)人。青少年时先后就读于杞县甲种农校、杞县黉学私塾、北平励群学校、开封培文学院、河南省立二中(开封)。1925年,他加入中国共产主义青年团,年底加入中国共产党。1926年2月,他受党派遣到广州农民运动讲习所学习,列席当地农民代表大会和群众大会。9月,他回到河南任中共杞县地委部长,建立农民协会,同时以办夜校等形式,将红枪会转化为革命武装力量,发展农民武装基干六千余人。1927年5月,他与萧人鹄等领导杞县农民起义,攻克杞县城后,他被推选为杞县治安委员会主任(县长)。1931年夏,吴芝圃到偃师中学任教务主任,同年8月成立“中共偃师县工作委员会”,吴芝圃任书记。1933年暑假,吴芝圃、韩达生离开偃中,到上海去找中共党组织接关系,偃师“工委”遂告结束。1935年夏,吴芝圃第二次回偃师开展党的工作,建立“民族解放同盟”。1936年10月,中共豫西临时工委在洛阳成立,郭晓棠任书记,吴芝圃任组织部长。1938年5月,吴芝圃任豫东特委书记,成立豫东抗日游击三支队,任支队长,在睢、杞、太(康)、通(许)县结合部开展抗日游击活动。同年10月,豫东抗日游击三支队与彭雪枫领导的抗日部队整编为抗日游击支队,彭任司令员,吴任副司令员。

1946年冬,吴芝圃与张国华率领一部分武装到豫东地区,重建了豫皖苏区党委和军区,张国华任司令员,吴芝圃任政委兼区党委书记。1948年10月开封解放,11月,吴芝圃担任开封市委书记兼市长。1949年1月,他参加组建中共河南省委、省政府、省军区的工作,历任中原临时人民政府副主席,河南省人民政府主席,中共河南省委副书记、第二书记、书记,河南省军区政委,河南省省长等职,并当选为第一、第二届全国人民代表大会代表,1956年被选为中共第八届委员会委员。1962年他调任中南局书记。1967年10月19日在广州逝世。

自然资源部调研组来洛

本报讯 (记者 李东慧 通讯员 房良)17日至19日,自然资源部党组成员、中国地质调查局局长钟自然率调研组来洛,专题调研绿色矿山建设工作。

调研组先后前往栾川县和洛宁县,察看洛钼集团、发恩德矿业有限公司等企业建设发展情况,并召开座谈会听取企业有关情况汇报,了解矿产企业的矿产资源开发利用、智能矿山建设等工作。钟自然对我市矿产资源开发利用、加快绿色转型等给予肯定,希望矿业企业认真践行新发展理念,依靠科技创新提升资源勘察和利用成效。他指出,中国地调局将持续关注和支持洛阳市推进黄河生态保护有关工作,为洛阳加快转型发展高质量发展、生态文明建设和自然资源管理提供更多支持。

市领导王琰君、李金迎等分别参加相关调研。

关于结合“不忘初心、牢记使命”主题教育在洛阳市直机关深入开展“严、转、提”专题教育广泛征集意见、建议的公告

根据中共洛阳市委直属机关工委《关于在全市机关开展“严、转、提”专题教育的实施方案》工作要求,现面向全市社会各界、全体市民广泛征集意见建议。重点查找市直机关各单位、机关党员干部在严把政治方向、严明政治立场、严守政治纪律、严格政治规矩,转作风、转职能、转服务,提素质、提形象、提能力等方面存在的问题,诚挚欢迎全市社会各界、全体市民给予监督并提出宝贵的意见和建议。

联系电话:0379-63916751

电子信箱:lyszjgw@163.com

通讯地址:洛阳市洛龙区开元大道市党政办公大楼洛阳市委直属机关工作委员会

邮编:471023

中共洛阳市委直属机关工作委员会

2019年10月18日

市政府第38次常务会议召开

(上接01版)

《洛阳市“四河同治、三渠联动”拓展深化行动方案(讨论稿)》提出,要坚持山水林田湖草综合治理、系统治理、源头治理,统筹上下游、干支流、左右岸,深化拓展“四河同治、三渠联动”,系统实施“一四三、双百千、全覆盖”项目,推动洛阳黄河流域及全市域水环境全面改善和提升。一即黄河干流,四即伊、洛、瀍、涧四条河流,三即中州渠、铁路防洪渠、大明渠;双百即流域面积30平方公里以上100条支流、各类水库100座;双千即1000个小微水体、1000座淤地坝;全覆盖即市域内黄河、淮河、长江三大流域全覆盖,农村污水处理、面源污染防治全覆盖。

会议还研究了其他事项。

“行走黄河”大型主题采访活动启动

(上接01版)

新中国成立后,特别是党的十八大以来,河洛儿女治理开发黄河的脚步铿锵坚实。从小浪底水利枢纽一坝飞架,高峡出平湖,到引黄入洛工程全线贯通、清流汇洛城;从小浪底南岸灌区开工建设,“解渴”邙岭,旱地变沃野,到“四河三渠”系统发力,全流域治理;从保护黄河湿地,守护生物多样性,到沿黄大规模国土绿化,治理水土流失……这些年,我市按照“节水优先、空间均衡、系统治理、两手发力”的治水思路,聚焦全面深化生态环境建设体系,持续提升水生态文明建设水平,致力让黄河成为造福洛阳人民的幸福河。

此次“行走黄河”大型主题采访活动,是洛报集团扎实开展增强脚力、眼力、脑力、笔力教育实践的重要载体,采取行进式报道方式,兵分多路、边采边发,综合运用报、网、端、微等融媒体资源,立体传播、全面展示黄河洛阳段悠久厚重的文化之源、绿水青山的生态之美、高质量发展的奋进之路。

(上接01版)要始终抓住项目建设这个“牛鼻子”,动态完善项目库,着力实施“97172”合理有效投资计划,完工一批城建、交通、文旅、产业、民生等重点项目;要持续深化改革、扩大开放、创新驱动,着力推进“三力联动”;要坚决打赢“三大攻坚战”;要圆满完成今年的重点民生实事,结合“不忘初心、牢记使命”主题教育,开展“旧账清零”“解民忧、纾民困、暖民心”“办一批惠民事,让群众更满意”等行动,解决好群众最急最忧最盼的问题;要扎实开展好主题教育,以主题教育推动经济社会全面进步。要以习近平总书记考察调研河南时重要讲话为遵循,以新发展理念为引领,以“三个奋勇争先”为目标,以“9+2”工作布局为基础,以项目化运作为抓手,科学谋划明年工作,不断厚植洛阳发展新优势。

会议还研究了统战工作,强调各级各部门要提升政治站位,着眼多党合作事业在新时代的新发展新要求,支持协助民主党派练好内功、守正有为,推动民主党派自身建设再上新台阶,更好地在建言资政和凝聚共识上双向发力,为全市经济社会发展作出更大贡献。

会议还研究了其他事项。

市检察院第七检察部:

立足大局维护稳定 做实做细行政检察

立检为公,执法为民。今年4月,市人民检察院进行了内设机构改革,成立12个检察业务部门,通过检察机关内设机构系统性、整体性、重塑性改革,更好地形成刑事、民事、行政、公益诉讼“四大检察”四轮驱动态势,进一步优化检察机关法律监督职能。

1 聚焦行政诉讼监督 更好体现公平正义

市检察院第七检察部副主任王嘹介绍,第七检察部是今年4月底市检察院内设机构改革后新设立的业务部门,专司行政检察职能。主要负责办理向市检察院申请监督和提请抗诉的行政案件的审查、抗诉;承办对洛阳市中级人民法院行政诉讼活动的法律监督,对审判监督程序以外的其他行政审判程序中,审判人员的违法行为提出检察建议;对行政执行活动,包含非诉执行活动实行法律监督。

“随着全面依法治国深入推进,人民群众对公平正义的需求也在行政案件中得到越来越多的体现。”王嘹说,内设机构改革之前,民事行政检察部门负责民事、行政和公益诉讼三项检察职能,对行政检察工作投入的人力精力相对不足。长期以来,在检察机关内部不仅存在“重刑事轻民事”的问题,还存在“重民事轻行政”的问题。基于这样的考虑,最高人民检察院主动从供给侧进行改革,分设民事、行政、公益诉讼检察机构。市院按照要求成立第七检察部,专门履行行政诉讼监督职能。

2 抓好行政非诉执行 保障行政权实现

王嘹介绍,行政非诉执行是我国执行制度的重要组成部分,既涉及法院的司法行为,又涉及行政机关的行政行为。简单地说,就是因行政相对人对行政机关的行政决定在法定期限内既不履行又不提起行政复议或者行政诉讼,行政机关为了实现行政管理目的,向法院申请强制执行的制度。采用非诉讼的方式,程序相对简单,可在较短时间内结束行政行为的执行,对于维护国家利益、社会公共利益,实现行政管理的基本任务,具有重要意义。

2018年,最高检在全国开展了为期一年的“民事行政非诉执行监督专项活动”。今年内设机构改革后,为全面掌握情况,第七检察部在全市开展了“非诉执行监督专项调研活动”,将非诉执行监督专项活动持续推向深入。截至目前,该部已受理的非诉执行案涉及环境资源保护、食品药品监督、国土资源保护等领域,涵盖了法院的审查行为、执行行为,以及行政行为和其他执行活动,基本实现了对违法情形监督的全覆盖。

今年该部办理了环保、国土资源等部门申请强制执行的非诉执行监督案件,通过发出检察建议,促使行政处罚及时执行到位,既保障了行政权的实现,又维护了国家利益,收到了较好的办案效果。

3 做实行政检察工作 求实求效担当有为

今年以来,第七检察部围绕“做实行政检察工作”的总要求,主要做了以下工作:

立足大局维护稳定,服务民营企业出实招。重点办理社会关注度高、与大局密切相关的案件;重点办理与人民群众切身利益相关的案件;认真贯彻落实市中院服务民营企业发展的16条意见,重点办理涉及民营企业的行政许可、行政审批、行政处罚等方面的行政诉讼监督案件;组织开展了涉及民营企业的行政审判和执行监督专项活动。

坚持以办案为中心,履行监督职责求实效。立足监督职能,依法妥善办理行政诉讼监督案件,维护人民群众合法权益,加强释法说理,下大力气做好信访积案的化解工作;压实办案责任,努力缩短办案周期。

建立健全工作机制,加强对下指导谋实策。制定和完善了两级院一体化办案机制、行政诉讼监督案件审查机制、类案监督等工作机制,加强与法院、行政机关的沟通,充分畅通案件信息来源渠道。合理界定两级院工作重心,逐步形成市院以办理裁判结果监督案件为重点,基层院以办理审判人员违法和执行监督案件为重点,两级院全面履职、各有侧重的监督工作格局。

持续强化队伍建设,提升综合素质重实战。加强思想政治建设,坚持把党建作为行政检察队伍建设的灵魂工程,严明政治规矩和政治纪律,真正把党的政治建设要求落到实处。加强业务能力建设,努力提升行政检察人员的专业素养、专业能力、专业思维和专业精神。加强思想作风建设,确保行政检察队伍忠诚干净、担当有为。 (储涛)