我市3215名老党员获“光荣在党50年”纪念章

本报讯（洛报融媒记者 孙小蕊 通讯员 王永周 李治）在中国共产党成立101周年即将到来之际，我市各级党组织陆续为党龄超过50年的老党员颁发“光荣在党50年”纪念章，确保今年符合条件的3215名老党员在7月1日前获颁纪念章。

28日，洛阳北控水务集团有限公司党委有关负责人来到老党员段德山、林志华家中，为两位老党员颁发“光荣在党50年”纪念章，向他们致以崇高敬意和诚挚慰问。

“戴上沉甸甸的纪念章，党员的荣誉感、归属感、使命感在心中的分量更重了！感谢党一直关怀着老党员，我们要发挥余热，继续为党作贡献！”老党员段德山激动地说。

据了解，去年在建党100周年之时，党中央作出重大部署，首次为党龄50年以上的党员颁授“光荣在党50年”纪念章。首次颁发后，作为一项经常性工作，一般每年都集中颁发一次纪念章。经过市委组织部门全面摸排，今年我市共有3215名老党员符合条件，将在7月1日前获颁“光荣在党50年”纪念章。

此外，为庆祝中国共产党成立101周年，喜迎党的二十大胜利召开，根据中央、省委关于党内关怀帮扶工作等有关规定，市委决定于今年“七一”前夕，对生活困难党员、老党员、老干部进行走访慰问，进一步激励广大党员干部弘扬伟大建党精神，不忘初心、牢记使命，埋头苦干、勇毅前行。

这次走访慰问对象主要是生活困难党员、老党员、老干部，党内功勋荣誉表彰获得者，因公去世党员干部家属，战斗在乡村振兴、疫情防控、抢险救灾等急难险重任务一线和偏远农村等困难艰苦地区的基层党员干部，以及确有困难的基层党务工作者。各单位各部门（系统）将从本级管理的党费中安排慰问金，严格专款专用，确保在“七一”前走访到位，把慰问金发放到慰问对象手中。

“回首百年统战路 同心奋进新时代”主题展开幕

本报讯（洛报融媒记者 郭飞飞 通讯员 宋瑞玉）昨日，“回首百年统战路 同心奋进新时代”——洛阳市纪念中国共产党统一战线政策提出100周年暨全市统一战线“喜迎二十大”主题展开幕，市委常委、统战部部长、副市长李新建出席开幕式并讲话。

本次主题展分上下篇，上篇“百年统战 砥砺初心”，讲述了100年来中国共产党创造性提出的统一战线理论、方针、政策，为党完成各个时期中心任务凝聚最广泛爱国力量的伟大历程；下篇“矢志不渝 同心奋进”，展示了在中共洛阳市委的领导下，我市各民主党派、无党派人士在洛阳经济社会发展中发挥的积极作用。主题展位于洛阳市博物馆10号厅，将持续至9月30日。

李新建指出，全市各级统战部门、各统战团体要紧扣迎接党的二十大胜利召开和学习贯彻党的二十大精神这条主线，巩固拓展党史学习教育成果，引导全市统战干部、广大统战成员，在回顾党领导的统一战线走过的百年辉煌历程中，学深悟透习近平总书记关于加强和改进统一战线工作的重要思想，坚定捍卫“两个确立”，坚决做到“两个维护”，在加快建强副中心、形成增长极、重振洛阳辉煌的新征程中展现新作为、实现新突破。

市领导雷雪芹、程相朝，我市各民主党派负责人、无党派人士代表及各统战团体负责人等参加活动。

强能力 锻作风 优服务 促发展
“重点产业集群”高质量发展专题研修班系列报道

明晰发展方向 聚焦重点领域实现突破

本报讯（洛报融媒记者 孙小蕊 通讯员 孙曙光）昨日，“重点产业集群”高质量发展专题研修班举行人工智能产业集群专题讲座。业界专家就产业发展前景、发展途径、重点方向等内容进行授课，引发学员热烈反响。

“课程内容既有广度又有深度，为我们理解人工智能产业发展的底层逻辑和未来趋势带来了全新视角和深刻启迪。”西工区科技局局长杜安表示，要将学到的知识和得到的启示转化为具体的工作思路和措施，抢抓风口产业发展机遇，大力推进西工区人工智能产业延链补链强链，助力我市人工智能产业发展，为全市经济高质量发展注入强劲动力。

涧西区发展人工智能产业有基础、有优势，但区里人工智能企业多数处于产业链中下游，如何破题一直是该区科技局局长许丹苦苦思索的问题。“通过学习，我更加了解人工智能产业链条，明晰了发展人工智能产业的努力方向。”许丹表示，该区将围绕机器人、大数据两条产业链，建平台、抓项目、优机制，不断扩展智能机器人在电子信息制造、生物医药、5G、工业互联网等高端制造的应用场景，提升装备制造的智能化水平，推动人工智能、数字经济与实体经济实现深度融合。

洛龙区科技局局长孙舟参加完培训，收获颇丰、感触颇多。“这次培训形式新、内容实，让我对人工智能产业有了更明晰的认识。”孙舟表示，下一步，该区将结合洛阳大数据产业园的产业基础，加快推进洛阳中移在线、洛阳景安等企业的人工智能建设，围绕算力服务平台推进洛阳华为人工智能实验室建设等，加快形成具有竞争力的人工智能产业集群。

学员谈体会

河南工程学院工业软件产业研究院执行院长、清洛基地精益智造所首席技术专家梅清晨

用好人工智能 推动产业升级

“当前，人工智能被视为拉动我国数字经济发展的新动能。”河南工程学院工业软件产业研究院执行院长、清华大学天津高端装备研究院洛阳先进制造产业研发基地精益智造所首席技术专家梅清晨表示，人工智能产业既是数字经济时代的核心生产力和产业底层支撑能力，又是激活数字经济相关产业由数字化向智能化升级的核心技术。

梅清晨认为，人工智能产业发展将极大改变新一轮城市与区域竞争的格局，成为加快区域经济发展的强大引擎。有些人可能认为，像洛阳这样的传统工业城市人工智能基础不好、优势不明，但梅清晨的意见正好相反，“从数字产业化来说，洛阳优势并不明显，但对于产业数字化来说，洛阳发展空间十分广阔”。

所谓产业数字化，就是利用现代信息技术对传统产业进行全方位、全角度、全链条的改造。研究成果表明，数字化程度每提高10%，人均GDP增长0.5%至0.62%。简言之，产业数字化是指这些产业原本就存在，但是利用数字技术后，带来了产出的增长和效率的提高。

“洛阳工业基础雄厚，大量工业企业特别是装备制造企业具备产业数字化技术积淀和产品基础，这为实现产业数字化提供了丰富的应用场景。”梅清晨表示，用人工智能新技术来赋能传统产业，比如给传统装备加装计算机视觉系统、专家学习系统等，让传统装备升级为具有人工智能特征的高端装备，这应是洛阳发展人工智能产业的一个重要努力方向。相信通过产业数字化，推动互联网、大数据、人工智能和实体经济深度融合，实现“有中生新”，将极大提高全要素生产率，助推洛阳产业实现转型升级。

洛报融媒记者 孙小蕊 通讯员 孙曙光

专家观点

洛阳市乡村（社区）文化合作社优秀节目展演活动举行

本报讯（洛报融媒记者 戚帅华）昨晚，“欢歌笑语庆七一·喜迎党的二十大”洛阳市乡村（社区）文化合作社优秀节目展演活动在洛阳广播电视台一号演播厅举行。

本次活动由市委宣传部、市文广旅局主办，洛阳广播电视台、市文化馆承办，旨在展示全市乡村（社区）文化合作社发展成果，激发基层文化的生机和活力，以饱满昂扬的精神状态迎接党的二十大胜利召开。

本次活动以文艺演出为主，来自我市各县区的乡村（社区）文化合作社及专业院团的文化志愿者，带来了声乐、器乐、舞蹈、戏曲、朗诵等形式多样、丰富多彩的节目。展演活动通过“精彩洛阳”抖音号，“洛阳旅游”微信号、抖音号，“文明洛阳”微信号，“老贾播报”微信号、抖音号，“洛阳网”微信号、抖音号，“洛视频”微信号、抖音号等进行了网络直播。

洛阳曲剧院院长刘联合演唱现代曲剧《河洛工匠》选段、洛阳豫剧院演艺有限公司董事长关美利演出《穆桂英挂帅》选段、河洛大鼓省级代表性传承人张怀生带来《喜迎党的二十大》、全国最美志愿者曹建淼演奏《颂党恩礼赞新时代》……展演活动现场，一个个精彩的节目赢得观众阵阵掌声。

去年以来，我市大力推进全市乡村（社区）文化合作社建设，培育了一批有特色、有影响力的乡村（社区）文化合作社。这些乡村（社区）文化合作社深入挖掘社会文化力量，整合各种文艺团队，开展形式多样、丰富多彩的文化活动，让公共文化服务热在基层、热在群众。

市委常委、宣传部部长王飞参加相关活动。

我市各级领导干部参加全省“能力作风建设年”活动读书会

（上接01版）要做到敢担当、善作为，坚持把“敢担当、善作为”作为能力作风建设的关键，不断强化敢担当的意识、提高善作为的能力，做到在矛盾问题面前敢抓敢管，在风险挑战面前挺身而出，在困难挫折面前迎难而上，千方百计突破工作中的问题瓶颈，持续营造攻坚克难、干事创业的浓厚氛围。

江凌强调，广大党员领导干部要以此次读书会为契机，持续深化“能力作风建设年”活动，进一步突出对习近平总书记重要指示精神的学习领悟，不断提升政治能力；突出提高市委既定年度重点工作的落实成效，不断提升攻坚克难能力；突出抓班子带队伍的自觉，形成更加浓厚的干事创业氛围，以优异成绩迎接党的二十大胜利召开。

在洛其他市级领导；市能力作风建设年活动领导小组办公室有关负责同志；市人大常委会秘书长，市委办公室、市人大常委会办公室、市政府办公室、市政协办公室主要负责同志，市委各部委、市直机关各单位、各人民团体党委（党组）主要负责同志；省管企业、省属高等院校党委主要负责同志；市管企业、市属高等院校党委主要负责同志等在洛阳分会场参加相关活动。

关于公开征求洛阳市“市树”评选结果意见建议的通告

根据国家园林城市创建有关要求，我市开展了“市树”评选活动，按照相关评选标准和评选程序，现拟确定国槐、悬铃木（法桐）同时作为洛阳市“市树”。为广泛听取社会各界意见和建议，现就“双市树”评选结果面向社会公开征求意见。如有意见和建议，请于2022年6月30日至2022年7月30日，通过以下方式反馈。

1.通过信函方式将意见邮寄至：洛阳市洛龙区龙门大道6号洛阳市城市管理局城市绿化科。

2.通过电子邮件方式将意见发送至：lyscgjlhb@163.com。

洛阳市城市管理委员会办公室
洛阳市创建办
共青团洛阳市委员会
2022年6月30日

扫码查看洛阳市“市树”评选结果说明

凝心聚力 建设大型科学文化综合体

洛阳科慧广场项目金属屋面顺利封顶

昨日，随着最后1平方米金属屋面铺设完工，洛阳科慧广场项目2.8万平方米金属屋面全面铺设完成，顺利封顶，这标志着洛阳科慧广场项目完成关键性建设节点任务，实现时间任务“双过半”，吹响了向主体竣工冲刺的号角，预计12月底完成主体结构验收。

洛阳科慧广场项目是由洛阳国宏投资控股集团有限公司下属国宏科技公司负责投资建设的省、市重点项目，位于伊滨区中轴带科技谷板块核心位置，总占地面积162亩，总建筑面积11.8万平方米，建成后将成为集文、商、旅、产、学、研等功能于一体的大型科学文化综合体，将有效提升城市整体形象，助力洛阳高质量发展。

1 凝心聚力 攻坚克难保工期

“非常之时”必有“非常之举”，“非常之举”必下“非常之功”。6月，正值金属屋面施工的关键期，骄阳似火，酷热难耐。各参建单位凝心聚力、精诚合作，克服了疫情、汛期、高温带来的不利因素，倒班运转、停人不停机，开足马力、全力施工。针对结构体系复杂、工序衔接多、施工条件差等难点，项目部工作人员以事无巨细、不推不拖、埋头苦干、坚持不懈的精神，锚定工期、科学组织，保质保量顺利完成了年中金属屋面施工的关键性建设节点任务。

洛阳科慧广场项目金属屋面工程设计元素以周瓦与天眼相结合，呈现外方内圆，整个金属屋面面积达2.8万平方米，外高内低，内外高差达6.5米。为保证金属屋面安装精准，施工定位测量是关键，此次金属屋面采用BIM建模，制作施工动画进行模拟安装，实现可视化，保证了屋面板安装的准确性。施工前，组织图纸交底，对施工现场防渗漏、节点收边等重点难点进行督导，确保了施工质量。

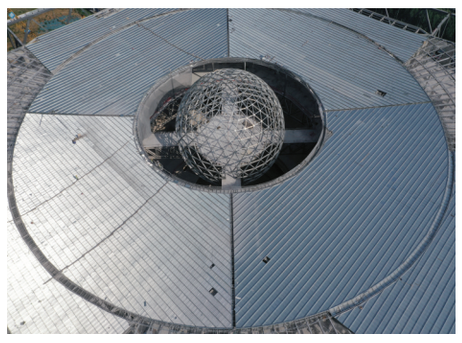

洛阳科慧广场金属屋面俯瞰图

2 党建引领 项目建设高质量

人不率则不从，身不先则不信。在项目施工一线，每日总能看见这样一群人，他们胸佩党徽、头戴安全帽，频繁出现在拼抢工期的施工现场和存在安全隐患的重点部位。他们建立健全日走访、周碰头、月沟通、定期研判机制，以日保周，以周保月，以月保年，攻难点、堵漏洞、强弱项，全力助推项目高质量建设。

自承接项目建设任务以来，国宏科技党支部坚持“支部建在项目上，党旗飘在工地上”，创新开展“划片定岗、分区定责”党员分包“责任田”耕耘建设活动，发挥基层党组织战斗堡垒作用和共产党员先锋模范带头作用，全力助推项目建设。坚持问题导向，下足“绣花”功夫，科学组织党员分包“责任田”，全覆盖划定“责任田”，专攻施工难点、专拼工期节点、专抓重点隐患，攻坚克难、靶向发力，确保了一个个关键节点任务的高质量如期完成。

金属屋面的顺利封顶，预示着项目建设进入了新的阶段。在后续的施工建设中，全体参建人员将认真贯彻落实市委市政府相关工作部署和要求，坚持高标准规划、高效率推进、高质量建设，以“人一之，我十之”的精神，推动项目高质量建设、高质量运营，在建强副中心、形成增长极的现代化建设新征程中作出更大贡献，用实际行动向建党101周年献礼，以优异成绩迎接党的二十大胜利召开。

贾真 文/图

开展结对共建 共庆党的生日

在“七一”即将来临之际，近日，市委政研室与汝阳县三屯镇六湖村开展“五联五促”联基层党组织结对共建活动，邀请该村部分党员代表到中共洛阳组纪念馆参观。大家共同回顾河南省第一个党组织——中共洛阳组的诞生历程，感受革命先烈矢志不渝的革命信念，重温入党誓词，激励党员干部不忘初心、继续奋斗。 洛报融媒记者 孙小蕊 通讯员 侯秀波 摄

（上接01版）

目前，我市各单位踊跃订购四部图书。市新华书店相关负责人表示，市新华书店将充分发挥主渠道作用，做好宣传发行工作。为方便各单位和广大干部群众深入学习、领会习近平新时代中国特色社会主义思想，市新华书店可提供订购服务，征订热线：0379-68600716。